

Městský úřad Týn nad Vltavou

odbor regionálního rozvoje

Číslo jednací: **MÚT/22568/2024**
Spisová značka: **MÚT/17440/2024/ORR/H.**
Vaše značka:

Vyřizuje: **Irena Houdková**
oprávněná úřední osoba
tel. 385 772 235
irena.houdkova@tnv.cz

Datum: **29.08.2024**

ROZHODNUTÍ

ÚZEMNÍ ROZHODNUTÍ č. 17440/2024

Výroková část:

Odbor regionálního rozvoje MěÚ Týn nad Vltavou, jako stavební úřad příslušný podle § 30 odst. 3 písm. a) zákona č. 183/2006 Sb., o územním plánování a stavebním řádu (stavební zákon), ve znění pozdějších předpisů (dále jen "stavební zákon"), v souladu s § 330 odst. 1 zákona č. 283/2021 Sb., ve znění pozdějších předpisů, v územním řízení posoudil podle § 84 až 90 stavebního zákona žádost o vydání rozhodnutí o umístění stavby nebo zařízení (dále jen "rozhodnutí o umístění stavby"), kterou dne 26.06.2024 podal

**EG.D, a.s., IČO 28085400, Lidická č.p. 1873/36, 602 00 Brno,
kterého zastupuje PRO 22 v.o.s., IČO 62522108, Čechova č.p. 59, 370 65 České Budějovice**

(dále jen "žadatel"), a na základě tohoto posouzení:

- I. **Vydává** podle § 79 a 92 stavebního zákona a § 9 vyhlášky č. 503/2006 Sb., o podrobnější úpravě územního rozhodování, územního opatření a stavebního řádu
- II.

rozhodnutí o umístění stavby

Bzí kabely NN č.s. 1040019570

(dále jen "stavba") na pozemku st. p. 2 (zastavěná plocha a nádvoří), st. p. 3 (zastavěná plocha a nádvoří), st. p. 4/1 (zastavěná plocha a nádvoří), st. p. 4/2 (zastavěná plocha a nádvoří), st. p. 5 (zastavěná plocha a nádvoří), st. p. 7/2 (zastavěná plocha a nádvoří), st. p. 8/1 (zastavěná plocha a nádvoří), st. p. 9 (zastavěná plocha a nádvoří), st. p. 20/1 (zastavěná plocha a nádvoří), st. p. 21 (zastavěná plocha a nádvoří), st. p. 22 (zastavěná plocha a nádvoří), st. p. 75 (zastavěná plocha a

nádvoří), st. p. 76 (zastavěná plocha a nádvoří), st. p. 77 (zastavěná plocha a nádvoří), st. p. 79 (zastavěná plocha a nádvoří), st. p. 82 (zastavěná plocha a nádvoří), st. p. 83/2 (zastavěná plocha a nádvoří), st. p. 85/1 (zastavěná plocha a nádvoří), st. p. 85/2 (zastavěná plocha a nádvoří), st. p. 89 (zastavěná plocha a nádvoří), st. p. 92 (zastavěná plocha a nádvoří), parc. č. 12/2 (zahrada), parc. č. 14/2 (trvalý travní porost), parc. č. 15 (zahrada), parc. č. 17/1 (orná půda), parc. č. 19/1 (zahrada), parc. č. 19/2 (zahrada), parc. č. 44/1 (zahrada), parc. č. 441/2 (trvalý travní porost), parc. č. 441/3 (ostatní plocha), parc. č. 462 (ostatní plocha), parc. č. 1596/1 (ostatní plocha), parc. č. 1596/32 (ostatní plocha), parc. č. 1598/9 (ostatní plocha), parc. č. 1598/10 (ostatní plocha), parc. č. 1599 (ostatní plocha), parc. č. 1623/4 (ostatní plocha), parc. č. 1654/1 (ostatní plocha), parc. č. 1654/2 (ostatní plocha), parc. č. 1654/3 (ostatní plocha), parc. č. 1654/4 (ostatní plocha), parc. č. 1654/7 (ostatní plocha), parc. č. 1654/11 (ostatní plocha), parc. č. 1660 (ostatní plocha), parc. č. 1664 (ostatní plocha), st. p. 7/2 (zastavěná plocha a nádvoří), st. p. 13 (zastavěná plocha a nádvoří), st. p. 16 (zastavěná plocha a nádvoří), st. p. 20/1 (zastavěná plocha a nádvoří), st. p. 20/2 (zastavěná plocha a nádvoří), st. p. 21 (zastavěná plocha a nádvoří), st. p. 21 (zastavěná plocha a nádvoří), st. p. 23/1 (zastavěná plocha a nádvoří), st. p. 23/1 (zastavěná plocha a nádvoří), st. p. 24 (zastavěná plocha a nádvoří), st. p. 78 (zastavěná plocha a nádvoří), st. p. 78 (zastavěná plocha a nádvoří), st. p. 79 (zastavěná plocha a nádvoří), st. p. 82 (zastavěná plocha a nádvoří), st. p. 83/2 (zastavěná plocha a nádvoří), st. p. 85/1 (zastavěná plocha a nádvoří), st. p. 89 (zastavěná plocha a nádvoří), st. p. 92 (zastavěná plocha a nádvoří), parc. č. 14/1 (trvalý travní porost), parc. č. 17/4 (orná půda), parc. č. 30/4 (zahrada), parc. č. 36/3 (ostatní plocha), parc. č. 37/2 (zahrada), parc. č. 42 (zahrada), parc. č. 42 (zahrada), parc. č. 44/1 (zahrada), parc. č. 45 (zahrada), parc. č. 441/2 (trvalý travní porost), parc. č. 452 (trvalý travní porost), parc. č. 454/1 (orná půda), parc. č. 454/2 (orná půda), parc. č. 456/2 (zahrada), parc. č. 457/2 (zahrada), parc. č. 458/2 (zahrada), parc. č. 459 (trvalý travní porost), parc. č. 459 (trvalý travní porost), parc. č. 460 (zahrada), parc. č. 461 (zahrada), parc. č. 461 (zahrada), parc. č. 462 (ostatní plocha), parc. č. 1596/1 (ostatní plocha), parc. č. 1596/32 (ostatní plocha), parc. č. 1598/9 (ostatní plocha), parc. č. 1599 (ostatní plocha), parc. č. 1623/4 (ostatní plocha), parc. č. 1654/2 (ostatní plocha), parc. č. 1654/3 (ostatní plocha), parc. č. 1654/7 (ostatní plocha), parc. č. 1665 (ostatní plocha) v katastrálním území Bzí u Dolního Bukovska.

na pozemku st. p. 2, 3, 4/1, 4/2, 5, 7/2, 8/1, 9, 20/1, 21, 22, 75, 76, 77, 79, 82, 83/2, 85/1, 85/2, 89, 92, parc. č. 12/2, 14/2, 15, 17/1, 19/1, 19/2, 44/1, 441/2, 441/3, 462, 1596/1, 1596/32, 1598/9, 1598/10, 1599, 1623/4, 1654/1, 1654/2, 1654/3, 1654/4, 1654/7, 1654/11, 1660, 1664 v katastrálním území Bzí u Dolního Bukovska,

ochranné pásmo: st. p. 13, 20/1, 20/2, 21, 23/1, 23/1, 24, 78, parc. č. 14/1, 17/4, 30/4, 37/2, 42, 456/2, 457/2, 458/2, 459, 460, 461, 1665 v katastrálním území Bzí u Dolního Bukovska,

demontáž stávajícího distri. zařízení: st. p. 7/2, 16, 21, 78, 79, 82, 83/2, 85/1, 89, 92, parc. č. 36/3, 42, 44/1, 45, 441/2, 452, 454/1, 454/2, 459, 461, 462, 1596/1, 1596/32, 1598/9, 1599, 1623/4, 1654/2, 1654/3, 1654/7 v katastrálním území Bzí u Dolního Bukovska.

Druh a účel umísťované stavby:

- Modernizace distribuční sítě společnosti EG.D a.s.

Umístění stavby na pozemku a určení prostorového řešení stavby:

Stávající venkovní vedení NN se demontuje a nahradí se novým kabelovým vedením NN 150 NAYY ze stávajícího kabelového pilíře SR502, S004272. Stávající odběry elektrické energie se připojí z nových kabelových skříní (pilířů) přímo do elektroměrových rozvaděčů.

Stávající venkovní vedení bude demontováno včetně podpěrných bodů a venkovních přípojek na objekty.

Kabelové vedení NN, provozní napětí : 400/230V, 50 Hz

- vedení NN kabelové NAYY 4x150 mm² 1451 m
- vedení NN kabelové NAYY 4x25 mm² 211 m

– vedení NN kabelové NAYY 4x16 mm² 73 m

RS49 – demontáž venkovního vedení NN AlFe 4x25 mm² 1022 m

Vymezení území dotčeného vlivy stavby.

Stavba po svém dokončení nebude vykazovat žádné negativní vlivy na životní prostředí, okolní stavby i pozemky. Záměr je v souladu s územně plánovací dokumentací Městyse Dolní Bukovsko místní část Bzí. Uvedená stavba vyhovuje obecným požadavkům, je umístěna v souladu se záměry územního plánování a jejím uskutečněním nebo užíváním nejsou ohroženy zájmy chráněné zákonem, předpisy vydanými k jeho provedení nebo zvláštními předpisy.

III. Stanoví podmínky pro umístění stavby:

1. Stavba bude umístěna v souladu s grafickým výkresem v rozhodnutí, která obsahuje výkres současného stavu území v měřítku katastrální mapy se zakreslením stavebního pozemku, požadovaným umístěním stavby, s vyznačením vazeb a vlivů na okolí, zejména vzdáleností od hranic pozemku a sousedních staveb - výkres č. C.3 Koordinační situační výkres v měřítku 1:500 s datem 02/2021, který je součástí dokumentace vypracované PRO 22 v.o.s. České Budějovice, zodpovědný projektant Ing. Josef Šťastný ČKAIT 0100838, autorizovaný technik pro technologická zařízení staveb. Případné změny nesmí být provedeny bez předchozího rozhodnutí stavebního úřadu.

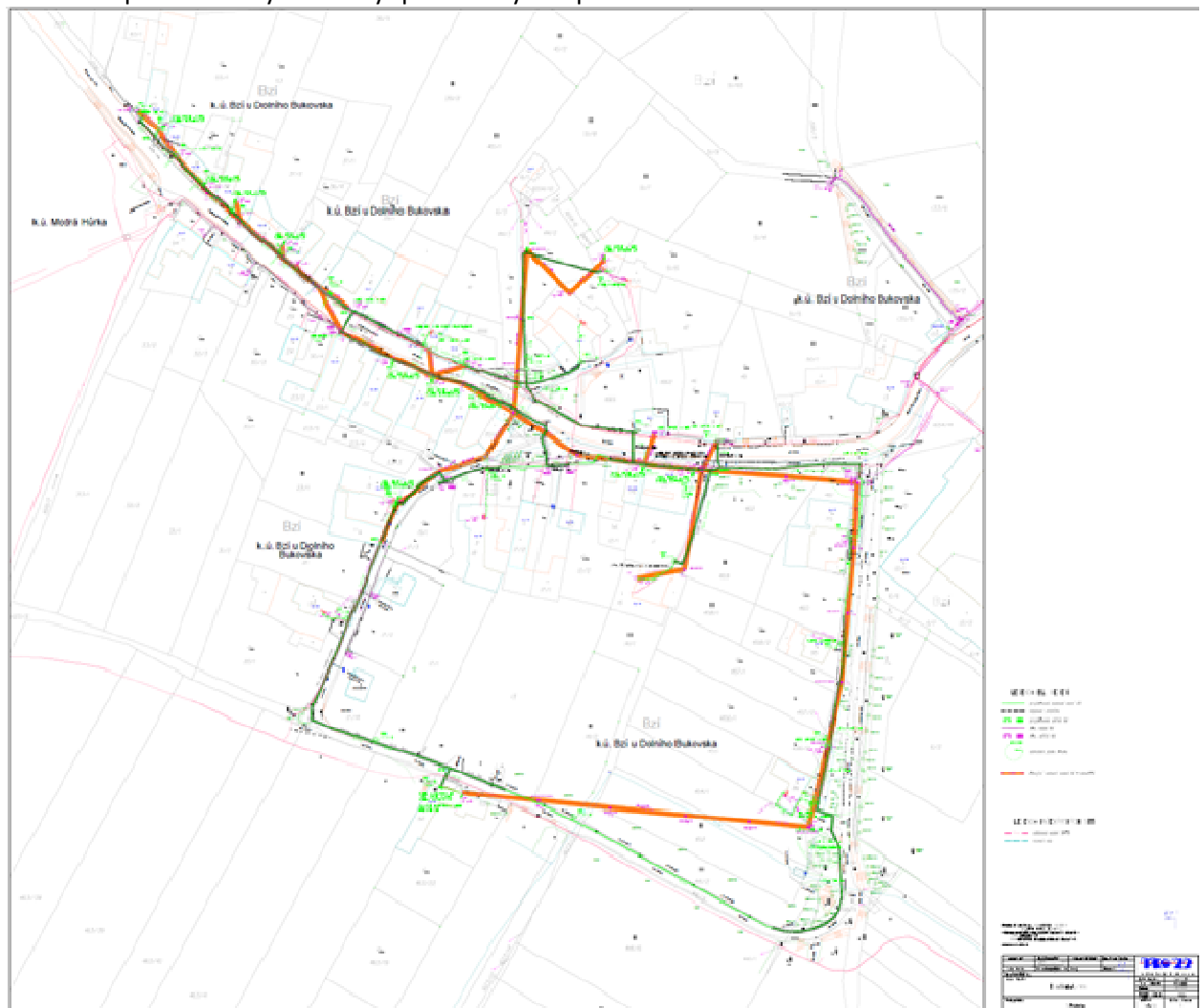

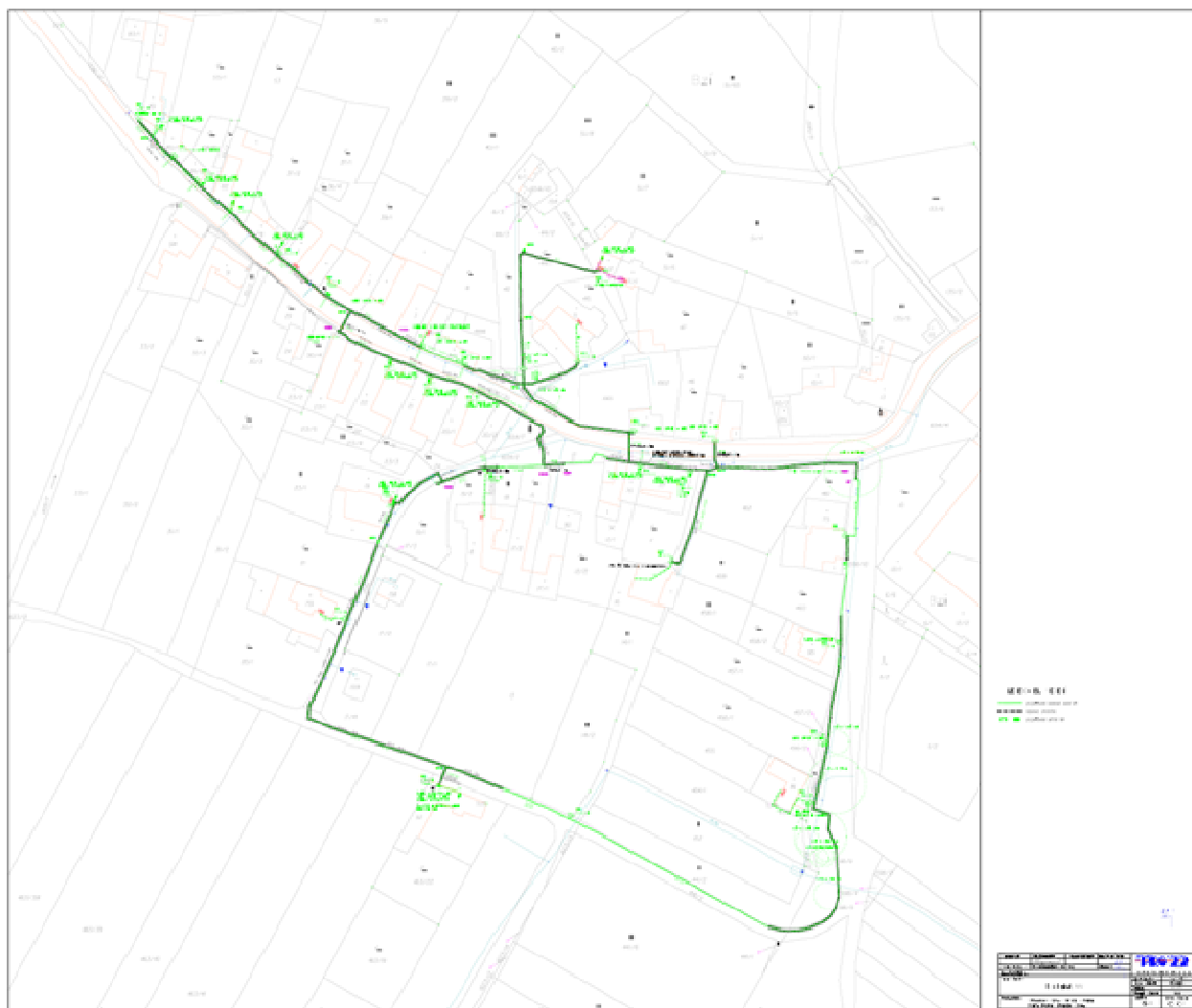

2. Stavebník oznámí stavebnímu úřadu termín zahájení stavby.
3. Při stavbě budou dodržena ustanovení vyhlášky č. 268/2009 Sb. ve znění pozdějších předpisů, která upravuje požadavky na provádění staveb.
4. Podle ustanovení § 157 stavebního zákona musí být na stavbě veden stavební deník. Stavební deník bude obsahovat náležitosti podle § 6 vyhl. č. 499/2006 Sb., o dokumentaci staveb (příloha č. 16 k této vyhlášce). Na stavbě musí být pro kontrolní orgány k dispozici dokumentace ověřená stavebním úřadem v územním řízení.
5. Stavebník výše uvedené stavby ihned zajistí odstranění případných škod na sousedních nemovitostech či zařízeních vzniklých v souvislosti s prováděním stavby a bude dbát oprávněných zájmů a práv majitelů sousedních nemovitostí.
6. Pro stavbu budou použity podle § 156 stavebního zákona jen takové výrobky, materiály a konstrukce, jejichž vlastnosti z hlediska způsobilosti stavby pro navržený účel zaručují, že stavba při správném provedení a běžné údržbě po dobu předpokládané existence splní požadavky na mechanickou odolnost a stabilitu, požární bezpečnost, hygienu, ochranu zdraví a životní prostředí, bezpečnost při udržování a užívání stavby, ochranu proti hluku a na úsporu energie a ochranu tepla.
7. Stavebník je povinen zjistit si informace o existenci podzemních staveb technické infrastruktury a zajistit jejich ochranu.
8. Budou dodrženy veškeré požadavky správců podzemních a nadzemních sítí.
9. Při realizaci stavby budou respektovány zejména základní povinnosti při nakládání s odpady, stanovené platnými právními předpisy, kterými jsou zákon č. 185/2001 Sb., o odpadech.
10. Staveniště bude ohrazeno, případně jinak označeno. V nočních hodinách a za snížené viditelnosti bude řádně označeno, osvětleno. Tyto povinnosti má i u staveb nevyžadujících povolení ani ohlášení.
11. Před zahájením prací bude zajištěno přesné vytyčení a řádné označení všech stávajících podzemních energetických, telekomunikačních, vodovodních a stokových sítí ve staveništi a v trasách navrženého

vedení odborně způsobilými osobami a následně budou respektována veškerá ochranná a bezpečnostní pásma těchto sítí a zařízení. Současně budou učiněna opatření zabráňující jejich poškození. Výsledky musí být ověřeny úředně oprávněnými zeměměřickými inženýry. V případě dotčení podzemních vedení budou tyto práce prováděny za příslušného dozoru příslušných správců těchto vedení a provedena kontrola před záhozem. V případě dotčení ochranného pásma vedení se budou zemní práce vykonávat v souladu s příslušnými normami.

12. V prostoru křížení navrhovaného záměru se stávajícími inženýrskými sítěmi budou zástupci majitelů dotčených sítí přivzváni k záhozu, o převzetí bude proveden zápis o převzetí.
13. V průběhu výstavby nutno respektovat platné dopravní značení v lokalitě výstavby.
14. Při realizaci stavby musí zůstat zachován průjezd pro požární vozidla, vozidla záchranné služby, pohotovostní služby apod.
15. V sousedství trasy kabelového vedení se místy nacházejí vzrostlé dřeviny. Výkopové a montážní práce pro uložení kabelu je nutno provádět v souladu s požadavky ČSN 839061.
16. Před započítím veškerých zemních prací je nutné provést veškerá bezpečnostní opatření dle platných ČSN jak v prostorách týkajících se rozvodů TZB a jejich přípojek, tak i v prostoru vlastní stavby (a to zejména pažení veškerých příkopů od 1 m hloubky). O povolení záboru a zvláštního užívání veřejného prostranství a komunikace je nutno požádat nejméně 30 dnů před zahájením příslušných prací u místně příslušného obecního úřadu.
17. Dokončenou stavbu, popřípadě část stavby schopnou samostatného užívání lze užívat na základě kolaudačního rozhodnutí. Stavebník zajistí, aby byly před započítím užívání stavby provedeny a vyhodnoceny zkoušky a měření předepsané zvláštními právními předpisy.
18. Respektovat vyjádření Správy a údržby silnic Jihočeského kraje Č. Budějovice ze dne 25.03.2021 pod zn. SUS Jck/4414/2021/147 a ze dne 30.05.2024 pod č.j. SÚS JčK/13211/147 - trasa kabelu NN v souběhu se silnicí II/147 povede mimo povrch a těleso silnice za silničními obrubníky, zpevněné asfaltové ploše nebo v přidruženém zeleném pásu min. 1 m od asfaltové hrany vozovky; křížení kabelu NN se silnicí II/147 bude provedeno protlakem, ke kterému vydá povolení o zvláštním užívání příslušný silniční správní úřad « vedení bude uloženo v hloubce min. 1,5 m pod niveletou vozovky nebo 1,00 m pod odvodňovacím zařízením; kabel u pozemků p.p.č. 1665, 1662, 46 a st.p. č 8/1 bude uložen pod asfaltovou plochu pomocí protlaku, nesouhlasíme s provedením výkopu; betonové žlaby podél pozemku st.p.č 20/1 a 20/2 budou po uložení kabelu uvedeny do původního stavu; nové pilíře NN budou umístěny mimo těleso silnice a pozemek p.p.č. 1596/32 v k. ú. Bzí u Dolního Bukovska. který je ve vlastnictví Jihočeského kraje; pro veškeré práce na silničním pozemku musí vydat povolení o zvláštním užívání příslušný silniční správní úřad o po vydání výše uvedeného povolení bude s SÚS JK, závodem Č. Budějovice, uzavřena smlouva o finanční náhradě za zvláštní užívání; před zahájením prací bude na místě samém provedeno upřesnění trasy; před zahájením a po ukončení prací bude provedeno protokolární převzetí a předání dotčeného úseku silnice bez tohoto úkonu nelze započít s prováděním prací; před zahájením prací, v jejich průběhu a po dokončení bude pořízena fotodokumentace ukládaných sítí (hloubka, trasa, konstrukční vrstvy), která bude předána zástupci SÚS JčK o bez této fotodokumentace nebude možné práce převzít; před vydáním stavebního povolení, ohlášení (pokud se nevydává tak před vydáním územního rozhodnutí) bude požádáno u naší organizace o uzavření smlouvy o budoucí smlouvě o zřízení služebnosti inženýrské sítě vedené v silničním pozemku; po vydání kolaudačního souhlasu, oznámení o užívání a schválení příslušným úřadem, po udělení certifikátu autorizovaným inspektorem nebo po dokončení stavby bude uzavřena mezi investorem stavby a SÚS JčK smlouva o zřízení služebnosti inženýrských sítí na sil.pozemku.

Účastníci řízení, na něž se vztahuje rozhodnutí správního orgánu:

Město Týn nad Vltavou, náměstí Míru 2, 375 01 Týn nad Vltavou, tel: 385 772 200, fax: 385 731 624
posta@tnv.cz, www.tnv.cz, ID tn8b4c3

EG.D, a.s., Lidická č.p. 1873/36, 602 00 Brno
Jiří Ambrož, nar. 01.09.1987, Bzí č.p. 38, 373 65 Dolní Bukovsko
Jiřina Ambrožová, nar. 02.02.1994, Bzí č.p. 38, 373 65 Dolní Bukovsko
David Blažek, nar. 06.09.1982, Bzí č.p. 29, 373 65 Dolní Bukovsko
Ing. Martin Blažek, nar. 25.06.1985, Jabloňová č.p. 2882/102, 106 00 Praha
Věra Blažková, nar. 16.11.1961, Bzí č.p. 29, 373 65 Dolní Bukovsko
JUDr. Iva Březinová, nar. 11.11.1956, Březová č.p. 202, 252 02 Jíloviště
Jan Čtvrtník, nar. 13.06.1946, Na Pěšině č.p. 259, 405 05 Děčín
Pavel Dušák, nar. 14.02.1974, Bzí č.p. 18, 373 65 Dolní Bukovsko
Lenka Dušáková, nar. 17.08.1977, Bzí č.p. 18, 373 65 Dolní Bukovsko
Mgr. Miroslav Dušek, nar. 28.05.1964, Na Ohradě č.p. 376/49, 392 01 Soběslav
Jaromír Fiala, nar. 06.08.1966, Bzí č.p. 41, 373 65 Dolní Bukovsko
Jana Fialová, nar. 22.08.1972, Bzí č.p. 41, 373 65 Dolní Bukovsko
Jaroslav Havlíček, nar. 18.04.1965, A. Trägera č.p. 266/113, 370 10 České Budějovice
Monika Havlíčková, nar. 11.09.1972, A. Trägera č.p. 266/113, 370 10 České Budějovice
MUDr. Bohumír Jankovský, nar. 05.11.1951, Mochovská č.p. 196/6, 198 00 Praha
Štefan Juhanyak, nar. 04.11.1961, Za Zahrádky č.p. 338, 373 65 Dolní Bukovsko
Eva Kardová, nar. 13.01.1976, Bzí č.p. 7, 373 65 Dolní Bukovsko
Josef Kazda, nar. 12.11.1983, Stará Hlína č.p. 51, 379 01 Třeboň
Martina Lomská, nar. 09.07.1976, Bzí č.p. 45, 373 65 Dolní Bukovsko
Jiří Lomský, nar. 10.10.1955, Bzí č.p. 15, 373 65 Dolní Bukovsko
Lukáš Lomský, nar. 08.06.1998, Bzí č.p. 45, 373 65 Dolní Bukovsko
Helmut Lückner, nar. 08.07.1941, Bzí č.p. 27, 373 65 Dolní Bukovsko
Pavel Lukášek, nar. 19.07.1952, M. Chlajna č.p. 1280/7, 370 05 České Budějovice
Roman Lukášek, nar. 25.03.1975, Bzí č.p. 16, 373 65 Dolní Bukovsko
Jiřina Lukášková, nar. 24.07.1955, M. Chlajna č.p. 1280/7, 370 05 České Budějovice
Ilona Markovická, nar. 25.05.1967, J. V. Sládka č.p. 700, 391 81 Veselí nad Lužnicí
Ján Markovický, nar. 18.11.1959, J. V. Sládka č.p. 700, 391 81 Veselí nad Lužnicí
Josef Martinka, nar. 10.11.1990, nám. Jiráskovo č.p. 29, 373 65 Dolní Bukovsko
Jan Mikeš, nar. 12.11.1997, Ant. Barcala č.p. 1273/18, 370 05 České Budějovice
Kristýna Mikešová, nar. 04.08.1998, Kosov č.p. 48, 370 07 Kamenný Újezd
Petra Mišáková, nar. 16.07.1992, Pekárenská č.p. 1022/11, 370 04 České Budějovice
Ivana Mocová, nar. 20.12.1966, Bzí č.p. 5, 373 65 Dolní Bukovsko
Jitka Mocová, nar. 24.02.1945, Masarykova č.p. 769/158, 252 19 Rudná
Alexandra Němcová, nar. 08.10.1968, Nad obcí I č.p. 1086/7, 140 00 Praha
Zdeněk Plaček, nar. 28.12.1951, Davídkova č.p. 2375/29, 180 00 Praha
Josef Planieta, nar. 20.09.1968, Na Chobotě č.p. 475, 373 65 Dolní Bukovsko
Marie Planietová, nar. 05.09.1938, Bzí č.p. 30, 373 65 Dolní Bukovsko
Jakub Ráliš, nar. 07.07.1989, Na Jílech č.p. 2651, 470 06 Česká Lípa
Ing. Veronika Rálišová, nar. 16.06.1988, Čechurova č.p. 247/6, 193 00 Praha
Ing. Vladimíra Rálišová, nar. 12.02.1962, Zázvorkova č.p. 2009/2, 155 00 Praha
František Rataj, nar. 04.05.1963, Pražská tř. č.p. 502/76, 370 04 České Budějovice
Kristýna Růžičková, nar. 21.02.1996, Bzí č.p. 45, 373 65 Dolní Bukovsko
JUDr. Josef Ryba, nar. 13.09.1948, Na Výsluní č.p. 702, 373 82 Boršov nad Vltavou
Božena Rybová, nar. 01.04.1950, Na Výsluní č.p. 702, 373 82 Boršov nad Vltavou
Václav Sládek, nar. 24.12.1947, Rajmonova č.p. 1193/3, 182 00 Praha
Eva Sládková, nar. 22.12.1952, Bzí č.p. 6, 373 65 Dolní Bukovsko
Ing. Petr Sochor, nar. 09.06.1986, Bzí č.p. 33, 373 65 Dolní Bukovsko
Jitka Sochorová, nar. 04.12.1966, Bzí č.p. 33, 373 65 Dolní Bukovsko
JUDr. Luďka Starková, nar. 06.12.1958, Puchmajerova č.p. 424/1, 370 06 České Budějovice
Michaela Šimová, nar. 23.06.1986, Bezděkovská č.p. 432, 386 01 Strakonice
Ema Štěpánová, nar. 15.02.1943, Bzí č.p. 40, 373 65 Dolní Bukovsko
Bořivoj Švec, nar. 25.08.1971, Bzí č.p. 3, 373 65 Dolní Bukovsko

Vlastimil Ventura, nar. 17.05.1971, Bzí č.p. 4, 373 65 Dolní Bukovsko
Martin Vrábel, Valová 4259/24, 92101 Piešťany, Slovenská republika
CETIN a.s., Českomoravská č.p. 2510/19, 190 00 Praha
ČEVAK a.s., Severní č.p. 2264/8, 370 10 České Budějovice
EG.D.,a.s., Lidická č.p. 1873/36, 602 00 Brno
Jihočeský kraj, majetkový a finanční, U Zimního stadionu č.p. 1952/2, 370 01 České Budějovice
Městys Dolní Bukovsko, nám. Jiráskovo č.p. 67, 373 65 Dolní Bukovsko
Ministerstvo obrany, Sekce majetková, odbor ochrany územních zájmů a státního odborného dozoru, Tychonova č.p. 221/1, 160 00 Praha
Správa a údržba silnic Jihočeského kraje, Nemanická č.p. 2133/10, 370 10 České Budějovice
Státní pozemkový úřad, Husinecká č.p. 1024/11a, 130 00 Praha
Vodafone Czech Republic a.s., Vinohradská č.p. 3217/167, 100 00 Praha

Odůvodnění:

Dne 26.06.2024 podal žadatel žádost o vydání rozhodnutí o umístění stavby. Protože žádost nebyla úplná a nebyla doložena všemi podklady a závaznými stanovisky potřebnými pro její řádné posouzení, byl žadatel dne 04.07.2024 vyzván k doplnění žádosti dát do souladu situační výkres s podklady dokumentace k územnímu řízení - doložit seznam sousedních pozemků a staveb dotčených stavbou; seznam pozemků dotčených ochranným pásmem; Seznam pozemků dotčených demontážemi venkovního vedení NN; sdělit identifikaci majitele pozemku st. 22 k.ú. Bzí u Dolního Bukovska a řízení bylo přerušeno. Žádost byla doplněna dne 11.07.2024.

Stavební úřad oznámil zahájení územního řízení známým účastníkům řízení, veřejnosti a dotčeným orgánům. Dne 20.08.2024 pod č.jh. MÚT/22142/2024 bylo na stavební úřad doručena omluva pana Jana Čtvrtníka z jednání a mimo jiné požaduje: "bude odstraněn z mého pozemku betonový sloup u vjezdových vrat (vztyčený ze socialismu) do dvora chalupy, a že bude nový přívod el. Proudů zaveden přes dvůr chalupy až do místa stávající elektrorozvodné skříň, kde je nyní umístěn elektroměr a jističe, včetně tzv. tavných pojistek. A to dostatečně dimenzován, neboť pro budoucnost je uvažováno se zapojením elektrokotle na vytápění, el. Bojleru na ohřev vody a běžnými elektrospotřebiči pro domácnost (el. Sporák, aut. Pračka, mikrovlnka apod.) a snad bude rozšířeno veřejné osvětlení v osadě o jedno osvětlovací těleso (se zdrojem LED) k osvětlení příjezdové cesty od hl. silnice k vratům mé chalupy (cesta je ve vlastnictví Obce Dolní Bukovsko)". Na jednání byl projektantem ing. Josefem Šťastným vysvětlen postup prací včetně napojení stávajících nemovitostí i zástupci pana Jana Čtvrtníka panu Štěpánovi Čtvrtníkovi, který neměl připomínek. Co se týče veřejného osvětlení, tak není součástí této stavby a je nutné danou věc řešit s vlastníkem veřejného osvětlení Městyssem Dolní Bukovsko.

Stavební úřad současně nařídil ústní jednání spojené s ohledáním na místě na den 21.08.2024, o jehož výsledku byl sepsán protokol. Jednání se zúčastnili zástupce navrhovatele PRO 22 v.o.s. Ing. Josef Šťastný; zástupce Jana Čtvrtníka Štěpán Čtvrtník; Mgr. Miroslav Dušek; Jaromír Fiala; Jaroslav Havlíček; Monika Havlíčková; Štefan Juhanyak; Eva Kardová; Josef Kazda; Jiří Lomský; Roman Lukášek; Josef Martinka; Petra Mišáková; Ivana Mocová; Václav Sládek; Eva Sládková; Vlastimil Ventura a zástupce stavebního úřadu Irena Houdková.

Stavební úřad v provedeném územním řízení přezkoumal předloženou žádost, projednal ji s účastníky řízení a dotčenými orgány, zkoumal, zda umístění stavby je v souladu s veřejným zájmem, a to zejména v souladu se schválenou územně plánovací dokumentací a vyhovuje obecným požadavkům na využívání území, cíli a záměry územního plánování, zejména s charakterem území, s požadavky na architektonické a urbanistické hodnoty v území, s požadavky stavebního zákona a jeho prováděcích předpisů, zejména s obecnými požadavky na využívání území, s požadavky na veřejnou dopravní a technickou infrastrukturu, obecnými technickými požadavky na výstavbu, technickými požadavky na stavby a zájmy chráněné zvláštními předpisy.

Stavební úřad došel k závěru, že stavba spadá pod režim staveb uvedených v § 103 odst. 1 písm. e) stavebního zákona a nevyžaduje stavební povolení ani ohlášení stavebnímu úřadu. Za provedení stavby, která nevyžaduje ohlášení ani stavební povolení odpovídá stavebník (vlastník) stavby. Ten je povinen dbát na řádnou přípravu a provedení této stavby, přitom musí mít na zřeteli zejména ochranu života a zdraví osob nebo zvířat, ochranu životního prostředí a majetku i šetrnosti sousedství. Stavební úřad je oprávněn provést kontrolní prohlídku na stavbě a uložit opatření k nápravě zjištěných nedostatků. Dále musí stavebník dodržovat povinnosti uvedené v § 152 stavebního zákona.

žadatel doložil: projektovou dokumentaci vypracovanou s datem 02/2021, který je součástí dokumentace vypracované PRO 22 v.o.s. České Budějovice, zodpovědný projektant Ing. Josef Šťastný ČKAIT 0100838, autorizovaný technik pro technologická zařízení staveb informace o pozemcích z katastru nemovitostí. Podklady rozhodnutí, mezi které spadá rovněž projektová dokumentace pro územní řízení, jsou zpracovány v souladu s platnými právními předpisy v rozsahu, obsahu a podrobnostech odpovídajícím navržené stavbě. Dokumentace je vypracovaná oprávněnou osobou.

Technické řešení stavby bude provedeno podle norem a souvisejících předpisů pro výstavbu. Řešený záměr je v souladu s platnou územně plánovací dokumentací Městysy Dolní Bukovsko místní část Bzí.

Výše uvedená stavba svým charakterem patří do činností přípustných v těchto územích a je v souladu s funkčním využitím území dle platného územního plánu a vyhovuje obecným požadavkům na využívání území. Dotčené pozemky svou polohou, prostorovým uspořádáním a základovými poměry umožňují umístění, realizaci a užívání stavby pro navrhovaný účel.

Stavební úřad posoudil umístění stavby podle § 90 stavebního zákona:

Dle § 90 odst. 1 písm. a) stavebního zákona posoudil soulad s požadavky stavebního zákona a jeho prováděcích právních předpisů, zejména s obecnými požadavky na využívání území. Obecné požadavky na využívání území jsou řešeny vyhláškou č. 501/2006 Sb. o obecných požadavcích na využívání území v platném znění (dále jen vyhláška č. 501/2006 Sb.). Navrhovaný záměr je v souladu s vyhláškou č. 501/2006 Sb..

Dle § 90 odst. 1 písm. b) stavebního zákona stavební úřad posoudil soulad s požadavky na veřejnou dopravní nebo technickou infrastrukturu k podmínkám dotčených ochranných a bezpečnostních pásem. Výše uvedeným záměrem dojde k dotčení technické a dopravní infrastruktury.

Dle § 90 písm. c) stavebního zákona posoudil soulad s požadavky zvláštních právních předpisů a se závaznými stanovisky, popřípadě s rozhodnutími dotčených orgánů podle zvláštních právních předpisů, nebo tohoto zákona, popřípadě s výsledkem řešení rozporů.

Dle § 90 odst. 2 stavebního zákona posoudil stavební úřad soulad s územně plánovací dokumentací a s cíli a úkoly územního plánování, zejména s charakterem území, s požadavky na ochranu architektonických a urbanistických hodnot v území. Předložený záměr je z urbanistického hlediska pro dané území záměrem, který dané území urbanisticky neznehodnotí.

Podle § 86 odst. 2 písm. a) stavebního zákona byly k žádosti přiloženy doklady prokazující jeho právo provést stavbu na předmětných pozemcích.

Žadatel dále doložil k žádosti v souladu s § 86 odst. 2 písm. b) stavebního zákona potřebná závazná stanoviska dotčených orgánů a další podklady podle zvláštních právních předpisů nebo stavebního zákona. K předmětnému stavebnímu záměru vydal:

- vyjádření Městského úřadu, odboru dopravy a silničního hospodářství ze dne 24.03.2021 pod sp. zn. MÚT/07064/2021/OD-142, č.j. MÚT/07083/2021/OD/HeJ
- vyjádření Městského úřadu, odboru hospodářské správy – úsek památkové péče Týn nad Vltavou uze dne 20.04.2021 pod sp.zn. MÚT/07065/2021/02
- vyjádření Městského úřadu odboru životního prostředí Týn nad Vltavou ze dne 01.04.2021 pod sp.zn. MÚT/07063/2021/OŽP/P
- vyjádření Úřadu Městysy Dolní Bukovsko ze dne 10.05.2021 pod zn UMDB-327/2021

- vyjádření Městyse Dolní Bukovsko ze dne 10.05.2021 pod zn UMDB-327/2021

Dále byla dle § 86 odst. 2 písm. c) stavebního zákona k žádosti doložena stanoviska vlastníků veřejné dopravní a technické infrastruktury k možnosti a způsobu napojení a k podmínkám dotčených ochranných a bezpečnostních pásem:

- Vodafone Czech Republic a.s., Praha – vyjádření k existenci sítí ze dne 20.05.2024 pod zn. 240520-1321690501
- vyjádření ČEVAK a.s., České Budějovice – vyjádření ze dne 05.06.2024 pod zn. 024070232676
- Ministerstvo obrany Sekce majetková OdOÚZ / OOÚZSOD ze dne 17.06.2024 pod sp. zn. 177918/2024-1322/OÚZBR
- T-Mobile Czech Republic a.s., Praha – vyjádření a stanovení podmínek pro udělení souhlasu s umístěním stavby v ochranném pásmu sítě technické infrastruktury (TI) společnosti T-Mobile Czech Republic a.s. ze dne 30.05.2024 pod č.j. E30000/24
- České radiokomunikace a.s., České Budějovice – vyjádření k existenci sítí ze dne 21.05.2024 pod zn. UPTS/OS/363309/2024;

Vyjádření ČD telematika a.s. Praha ze dne 15.12.2022 pod č.jh. 1202223987

- CETIN a.s., Praha – vyjádření k existenci sítí elektronických komunikací ze dne 22.03.2023 pod č.j. 84847/23
- EG.D, a.s., Brno – vyjádření k žádosti o souhlas se stavbou a činností v ochranném pásmu zařízení distribuční soustavy (elektrická síť) ve vlastnictví EG.D, a.s. ze dne 21.05.2024 pod zn. H18585-26313307 a ze dne 23.05.2024 pod zn. Z0980-27125173
- EG.D, a.s., Brno – vyjádření k existenci zařízení distribuční soustavy (plyn) ve vlastnictví EG.D, a.s. ze dne 21.05.2024 pod zn. H18585-26313307
- vyjádření Správy a údržby silnic Jihočeského kraje Č. Budějovice ze dne 25.03.2021 pod zn. SUS Jck/4414/2021/147 a ze dne 30.05.2024 pod č.j. SÚS JčK/13211/147 - trasa kabelu NN v souběhu se silnicí II/147 povede mimo povrch a těleso silnice za silničními obrubníky, zpevněné asfaltové ploše nebo v přidruženém zeleném pásu min. 1 m od asfaltové hrany vozovky; křížení kabelu NN se silnicí 11/147 bude provedeno protlakem, ke kterým vydá povolení o zvláštním užívání příslušný silniční správní úřad « vedení bude uloženo v hloubce min. 1,5 m pod niveletou vozovky nebo 1,00 m pod odvodňovacím zařízením; kabel u pozemků p.p.č. 1665, 1662, 46 a st.p. č 8/1 bude uložen pod asfaltovou plochu pomocí protlaku, nesouhlasíme s provedením výkopu; betonové žlaby podél pozemku st.p.č 20/1 a 20/2 budou po uložení kabelu uvedeny do původního stavu; nové pilíře NN budou umístěny mimo těleso silnice a pozemek p.p.č. 1596/32 v k. ú. Bzí u Dolního Bukovska. který je ve vlastnictví Jihočeského kraje; pro veškeré práce na silničním pozemku musí vydat povolení o zvláštním užívání příslušný silniční správní úřad o po vydání výše uvedeného povolení bude s SÚS JK, závodem Č. Budějovice, uzavřena smlouva o finanční náhradě za zvláštní užívání; před zahájením prací bude na místě samém provedeno upřesnění trasy; před zahájením a po ukončení prací bude provedeno protokolární převzetí a předání dotčeného úseku silnice bez tohoto úkonu nelze započít s prováděním prací; před zahájením prací, v jejich průběhu a po dokončení bude pořízena fotodokumentace ukládaných sítí (hloubka, trasa, konstrukční vrstvy), která bude předána zástupci SÚS JčK o bez této fotodokumentace nebude možné práce převzít; před vydáním stavebního povolení, ohlášení (pokud se nevydává tak před vydáním územního rozhodnutí) bude požádáno u naší organizace o uzavření smlouvy o budoucí smlouvě o zřízení služebnosti inženýrské sítě vedené v silničním pozemku; po vydání kolaudačního souhlasu, oznámení o užívání a schválení příslušným úřadem, po udělení certifikátu autorizovaným inspektorem nebo po dokončení stavby bude uzavřena mezi investorem stavby a SÚS JčK smlouva o zřízení služebnosti inženýrských sítí na sil. pozemku

Další předložené podklady:

- *Souhlasy vlastníků dotčených nemovitostí se záměrem.*

Vzhledem k tomu, že žádný z dotčených orgánů, jehož rozhodnutí nebo opatření vyžadované zvláštním předpisem bylo k dokumentaci připojené k žádosti o vydání rozhodnutí o umístění stavby získáno před oznámením zahájení územního řízení, nesdělil ve stanovené lhůtě stanovisko k navrhovanému záměru; platí, že z hlediska jím sledovaných veřejných zájmů se záměrem souhlasí.

Žadatel doložil veškeré souhlasy vlastníků pozemků, na kterých má být stavba umístěna. Dále bylo v řízení zkoumáno, zda mohou být umístěním stavby přímo dotčena vlastnická nebo jiná práva vlastníků pozemků a staveb na nich, včetně pozemků sousedních a staveb na nich. Stavební úřad zajistil vzájemný soulad předložených závazných stanovisek dotčených orgánů vyžadovaných zvláštními předpisy a zahrnul je do podmínek rozhodnutí. Podmínky a požadavky správců inž. sítí byly zohledněny v podmínkách tohoto rozhodnutí. Vyjmuty byly podmínky, které se vztahují k provádění stavby a netýkají se územního řízení a podmínky správců inženýrských sítí a komunikací, které se týkaly uzavírání smluv žadatele s jednotlivými správci inženýrských sítí či komunikací. Stavebnímu úřadu nepřísluší ukládat v územním rozhodnutí navrhovateli povinnost uzavřít smlouvu s jiným subjektem. V případě nepřítomnosti zástupců jednotlivých dotčených orgánů při jednání, byla použita jejich původní stanoviska předložená k návrhu.

Vymezení okruhu účastníků řízení:

Pro vymezení účastníků řízení aplikoval stavební úřad ustanovení § 85 stavebního zákona.

Účastníkem územního řízení podle § 85 odst. 1 písm. a) stavebního zákona:

je žadatel: *EG.D., a.s., IČO 28085400, Lidická č.p. 1873/36, 602 00 Brno, kterou zastupuje PRO 22 v.o.s.. České Budějovice*

Účastníkem řízení podle § 85 odst. 1 písm. b) stavebního zákona, je obec, na jejímž území má být požadovaný záměr uskutečněn: *Městys Dolní Bukovsko*

Účastníkem řízení podle § 85 odst. 2 písm. a) stavebního zákona je vlastník pozemku nebo stavby, na kterých má být požadovaný záměr uskutečněn, není-li sám žadatelem, nebo ten, kdo má jiné věcné právo k tomuto pozemku nebo stavbě:

Jiří Ambrož, Jiřina Ambrožová, JUDr. Iva Březinová, Jan Čtvrtník, Jan Čtvrtník, Pavel Dušák, Lenka Dušáková, Jaromír Fiala, Jana Fialová, Helmut Lücker, Roman Lukášek, Josef Martinka, Veronika Mašková, Petra Mišáková, Alexandra Němcová, Zdeněk Plaček, JUDr. Josef Ryba, Božena Rybová, Václav Sládek, Eva Sládková, JUDr. Ludka Starková, Michaela Šimová, Jan Švec, Štěpánka Švecová, Vlastimil Ventura, Martin Vrábel, Městys Dolní Bukovsko

Účastníkem řízení podle § 85 odst. 2 písm. b) stavebního zákona jsou osoby, jejichž vlastnické nebo jiné věcné právo k sousedním stavbám anebo sousedním pozemkům nebo stavbám na nich může být územním rozhodnutím přímo dotčeno:

Osoby s vlastnickými nebo jinými věcnými právy k sousedním pozemkům:

st. p. 13, 18, 20/2, 23/1, 24, 78, 86, parc. č. 14/1, 17/4, 18, 20/1, 21, 23/1, 24, 30/4, 36/3, 37/2, 42, 456/2, 457/2, 458/2, 459, 460, 461, 1665, 1666 v katastrálním území Bzí u Dolního Bukovska

Osoby s vlastnickými nebo jinými věcnými právy k sousedním stavbám:

Dolní Bukovsko, Bzí č.p. 28, č.p. 16, č.p. 21, č.p. 22, č.p. 37 a č.p. 41

Účastníkům a dotčeným orgánům se v souladu s § 87 odst. 1 stavebního zákona oznámení o zahájení územního řízení a další úkony v řízení doručují jednotlivě; nejde-li o řízení s velkým počtem účastníků; v řízení s velkým počtem účastníků se oznámení o zahájení řízení a další úkony v řízení doručují postupem podle § 144 odst. 6 správního řádu, dotčeným orgánům a obci, která je účastníkem řízení podle § 85 odst. 1 písm. b), se doručuje jednotlivě; účastníky řízení podle § 27 odst. 1 správního řádu jsou vždy účastníci podle § 85 odst. 1 písm. a) a § 85 odst. 2 písm. a).

Stavební úřad Městského úřadu v Týně nad Vltavou v souladu s výše uvedeným ustanovením zahrnul do okruhu účastníků tohoto řízení podle ust. § 85 odst. 1 stavebního zákona žadatele, dále obec, na jejímž území má být požadovaný záměr uskutečněn.

Účastníky řízení dle § 85 odst. 2 stavebního zákona jsou dále vlastníci všech dotčených pozemků, na kterých má být požadovaný záměr uskutečněn a osoby s jinými věcnými právy k těmto pozemkům, vlastníci sousedních pozemků a staveb a dále subjekty s jinými věcnými právy k sousedním pozemkům anebo stavbám.

Stavební úřad Městského úřadu v Týně nad Vltavou takto stanovený okruh účastníků doplnil o jednotlivé vlastníky a správce dotčených inženýrských sítí veřejné technické a dopravní infrastruktury.

Stavební úřad Městského úřadu v Týně nad Vltavou usoudil, že vlastnická nebo jiná práva vlastníků dalších pozemků ani dalších osob nemohou být tímto rozhodnutím přímo dotčena s ohledem na poměrně velké odstupy dalších nemovitostí od umísťované stavby a dále nezjistil žádné další okolnosti, které by odůvodňovaly potřebu rozšířit takto stanovený okruh účastníků řízení nad tento rámeček.

Účastníky řízení jsou rovněž právní nástupci uvedených osob.

Vypořádání s návrhy a námitkami účastníků:

- Účastníci neuplatnili návrhy a námitky.

Vyhodnocení připomínek veřejnosti:

- Bez připomínek veřejnosti.

Vypořádání s vyjádřeními účastníků k podkladům rozhodnutí:

- Účastníci se k podkladům rozhodnutí nevyjádřili.

Poučení účastníků:

Proti tomuto rozhodnutí se lze odvolat do 15 dnů ode dne jeho oznámení k odboru regionálního rozvoje, územního plánování, stavebního řádu a investic Krajského úřadu České Budějovice podáním u zdejšího správního orgánu.

Odvolání se podává s potřebným počtem stejnopisů tak, aby jeden stejnopis zůstal správnímu orgánu a aby každý účastník dostal jeden stejnopis. Nepodá-li účastník potřebný počet stejnopisů, vyhotoví je správní orgán na náklady účastníka. Odvoláním lze napadnout výrokovou část rozhodnutí, jednotlivý výrok nebo jeho vedlejší ustanovení. Odvolání jen proti odůvodnění rozhodnutí je nepřípustné.

Stavební úřad po dni nabytí právní moci územního rozhodnutí doručí žadateli stejnopis písemného vyhotovení územního rozhodnutí opatřený doložkou právní moci spolu s ověřenou grafickou přílohou, stejnopis písemného vyhotovení územního rozhodnutí opatřený doložkou právní moci doručí, jde-li o stavby podle § 15 nebo 16 stavebního zákona, také stavebnímu úřadu příslušnému k povolení stavby.

Rozhodnutí má podle § 93 odst. 1 stavebního zákona platnost 2 roky. Podmínky rozhodnutí o umístění stavby platí po dobu trvání stavby či zařízení, nedošlo-li z povahy věci k jejich konzumaci.

Ing. Libor Trča
vedoucí odboru

Otisk úředního razítka

Toto rozhodnutí musí být vyvěšeno po dobu 15 dnů.

Vyvěšeno na úřední desce dne: Sejmuto dne:

Razítko, podpis orgánu, který potvrzuje vyvěšení a sejmutí oznámení na úřední desce.

Vyvěšeno na elektronické úřední desce dne:Sejmuto dne:

Razítko, podpis orgánu, který potvrzuje vyvěšení a sejmutí oznámení způsobem umožňujícím dálkový přístup.

Poplatek:

Správní poplatek podle zákona č. 634/2004 Sb., o správních poplatcích položky 17 odst. 1 písm. e) ve výši 1000 Kč byl zaplacen dne 10.07.2024.

Obdrží:

navrhovatelé (doručenky)

1. EG.D, a.s., IDDS: nf5dxbu

sídlo: Lidická č.p. 1873/36, Černá Pole, 602 00 Brno 2

2. PRO 22 v.o.s., IDDS: wzruudt
sídlo: Čechova č.p. 59, 370 65 České Budějovice

účastníci řízení (doručenky)

3. Jiří Ambrož, Bzí č.p. 38, 373 65 Dolní Bukovsko
4. Jiřina Ambrožová, Bzí č.p. 38, 373 65 Dolní Bukovsko
5. David Blažek, Bzí č.p. 29, 373 65 Dolní Bukovsko
6. Ing. Martin Blažek, IDDS: x2yd8fy
trvalý pobyt: Jabloňová č.p. 2882/102, Praha 10-Záběhlce, 106 00 Praha 106
7. Věra Blažková, Bzí č.p. 29, 373 65 Dolní Bukovsko
8. JUDr. Iva Březinová, Březová č.p. 202, 252 02 Jíloviště
9. Jan Čtvrtník, Na Pěšině č.p. 259, Děčín IX-Bynov, 405 05 Děčín 5
10. Pavel Dušák, IDDS: sweempt
trvalý pobyt: Bzí č.p. 18, 373 65 Dolní Bukovsko
11. Lenka Dušáková, IDDS: e3bc9tc
trvalý pobyt: Bzí č.p. 18, 373 65 Dolní Bukovsko
12. Mgr. Miroslav Dušek, Na Ohradě č.p. 376/49, 392 01 Soběslav II
13. Jaromír Fiala, Bzí č.p. 41, 373 65 Dolní Bukovsko
14. Jana Fialová, Bzí č.p. 41, 373 65 Dolní Bukovsko
15. Jaroslav Havlíček, A. Trägera č.p. 266/113, České Budějovice 3, 370 10 České Budějovice 10
16. Monika Havlíčková, A. Trägera č.p. 266/113, České Budějovice 3, 370 10 České Budějovice 10
17. MUDr. Bohumír Jankovský, Mochovská č.p. 196/6, Praha 9-Hloubětín, 198 00 Praha 98— doručení
potencionálním dědicům
18. Štefan Juhanyak, Za Zahrádky č.p. 338, 373 65 Dolní Bukovsko
19. Eva Kardová, Bzí č.p. 7, 373 65 Dolní Bukovsko
20. Josef Kazda, Stará Hlína č.p. 51, 379 01 Třeboň
21. Martina Lomská, Bzí č.p. 45, 373 65 Dolní Bukovsko
22. Jiří Lomský, Bzí č.p. 15, 373 65 Dolní Bukovsko
23. Lukáš Lomský, Bzí č.p. 45, 373 65 Dolní Bukovsko
24. Helmut Lücker, Bzí č.p. 27, 373 65 Dolní Bukovsko
25. Pavel Lukášek, M. Chlajna č.p. 1280/7, České Budějovice 2, 370 05 České Budějovice 5
26. Roman Lukášek, Bzí č.p. 16, 373 65 Dolní Bukovsko
27. Jiřina Lukášková, M. Chlajna č.p. 1280/7, České Budějovice 2, 370 05 České Budějovice 5
28. Ilona Markovická, J. V. Sládka č.p. 700, Veselí nad Lužnicí II, 391 81 Veselí nad Lužnicí 1
29. Ján Markovický, J. V. Sládka č.p. 700, Veselí nad Lužnicí II, 391 81 Veselí nad Lužnicí 1
30. Josef Martinka, nám. Jiráskovo č.p. 29, 373 65 Dolní Bukovsko
31. Jan Mikeš, Ant. Barcala č.p. 1273/18, České Budějovice 2, 370 05 České Budějovice 5
32. Kristýna Mikešová, Kosov č.p. 48, Kamenný Újezd, 370 07 České Budějovice 7
33. Petra Mišáková, Pekárenská č.p. 1022/11, České Budějovice 3, 370 04 České Budějovice 4
34. Ivana Mocová, Bzí č.p. 5, 373 65 Dolní Bukovsko
35. Jitka Mocová, Masarykova č.p. 769/158, 252 19 Rudná
36. Alexandra Němcová, IDDS: xjif9kw
trvalý pobyt: Nad obcí I č.p. 1086/7, 140 00 Praha 4-Krč
37. Zdeněk Plaček, Davídkova č.p. 2375/29, 180 00 Praha 8-Libeň
38. Josef Planieta, Na Chobotě č.p. 475, 373 65 Dolní Bukovsko
39. Marie Planietová, Bzí č.p. 30, 373 65 Dolní Bukovsko
40. Jakub Ráliš, Na Jílech č.p. 2651, 470 06 Česká Lípa 6
41. Ing. Veronika Rálišová, Čechurova č.p. 247/6, Praha 9-Horní Počernice, 193 00 Praha 913
42. Ing. Vladimíra Rálišová, Zázvorkova č.p. 2009/2, Praha 5-Stodůlky, 155 00 Praha 515
43. František Rataj, Pražská tř. č.p. 502/76, České Budějovice 3, 370 04 České Budějovice 4
44. Kristýna Růžičková, Bzí č.p. 45, 373 65 Dolní Bukovsko
45. JUDr. Josef Ryba, Na Výsluní č.p. 702, Poříčí, 373 82 Boršov nad Vltavou
46. Božena Rybová, Na Výsluní č.p. 702, Poříčí, 373 82 Boršov nad Vltavou

47. Václav Sládek, Rajmonova č.p. 1193/3, Praha 8-Kobylisy, 182 00 Praha 82
48. Eva Sládková, Bzí č.p. 6, 373 65 Dolní Bukovsko
49. Ing. Petr Sochor, IDDS: xfs3hkd
trvalý pobyt: Bzí č.p. 33, 373 65 Dolní Bukovsko
50. Jitka Sochorová, IDDS: c8yhbmj
trvalý pobyt: Bzí č.p. 33, 373 65 Dolní Bukovsko
51. JUDr. Luďka Starková, Puchmajerova č.p. 424/1, České Budějovice 5, 370 06 České Budějovice 6
52. Michaela Šimová, Bezděkovská č.p. 432, Strakonice II, 386 01 Strakonice 1
53. Ema Štěpánová, Bzí č.p. 40, 373 65 Dolní Bukovsko
54. Bořivoj Švec, IDDS: iggzv3t
trvalý pobyt: Bzí č.p. 3, 373 65 Dolní Bukovsko
55. Vlastimil Ventura, Bzí č.p. 4, 373 65 Dolní Bukovsko
56. Martin Vrábel, Valová 4259/24, 92101 Piešťany, Slovenská republika
57. CETIN a.s., IDDS: qa7425t
sídlo: Českomoravská č.p. 2510/19, 190 00 Praha 9-Libeň
58. ČEVAK a.s., IDDS: 3ndg7rf
sídlo: Severní č.p. 2264/8, České Budějovice 3, 370 10 České Budějovice 10
59. EG.D.,a.s., IDDS: nf5dxbu
sídlo: Lidická č.p. 1873/36, Černá Pole, 602 00 Brno 2
60. Jihočeský kraj, majetkový a finanční, IDDS: kdib3rr
sídlo: U Zimního stadionu č.p. 1952/2, České Budějovice 7, 370 01 České Budějovice 1
61. Městys Dolní Bukovsko, IDDS: yqvberz
sídlo: nám. Jiráskovo č.p. 67, 373 65 Dolní Bukovsko
62. Ministerstvo obrany, Sekce majetková, odbor ochrany územních zájmů a státního odborného dozoru, IDDS: hjyaavk
sídlo: Tychonova č.p. 221/1, 160 00 Praha 6-Hradčany
63. Správa a údržba silnic Jihočeského kraje, IDDS: cadk8eb
sídlo: Nemanická č.p. 2133/10, České Budějovice 3, 370 10 České Budějovice 10
64. Státní pozemkový úřad, IDDS: z49per3
sídlo: Husinecká č.p. 1024/11a, 130 00 Praha 3-Žižkov
65. Vodafone Czech Republic a.s., IDDS: 29acihr
sídlo: Vinohradská č.p. 3217/167, Strašnice, 100 00 Praha 10

ostatní účastníci (veřejnou vyhláškou)

Osoby s vlastnickými nebo jinými věcnými právy k sousedním pozemkům:

st. p. 13, 18, 20/2, 23/1, 24, 78, 86, parc. č. 14/1, 17/4, 18, 20/1, 21, 23/1, 24, 30/4, 36/3, 37/2, 42, 456/2, 457/2, 458/2, 459, 460, 461, 1665, 1666 v katastrálním území Bzí u Dolního Bukovska

Osoby s vlastnickými nebo jinými věcnými právy k sousedním stavbám:

Dolní Bukovsko, Bzí č.p. 28, č.p. 16, č.p. 21, č.p. 22, č.p. 37 a č.p. 41

dotčené orgány

66. Krajské ředitelství policie Jihočeského kraje, Dopravní inspektorát České Budějovice, IDDS: eb8ai73
sídlo: Lanova tř. č.p. 193, 370 01 České Budějovice 1
67. Městský úřad Týn nad Vltavou, Odbor investiční - úsek památkové péče, náměstí Míru č.p. 2, 375 01 Týn nad Vltavou 1
68. Městský úřad Týn nad Vltavou, Odbor životního prostředí, náměstí Míru č.p. 2, 375 01 Týn nad Vltavou 1
69. Povodí Vltavy, státní podnik, IDDS: gg4t8hf
sídlo: Holečkova č.p. 3178/8, 150 00 Praha 5-Smíchov
70. Úřad Městys Dolní Bukovsko, IDDS: yqvberz
sídlo: nám. Jiráskovo č.p. 67, 373 65 Dolní Bukovsko